



CENEPRED

Centro Nacional de Estimación, Prevención y
Reducción del Riesgo de Desastres

ESCENARIO DE RIESGOS
PARA EL PERIODO DE LLUVIAS 2019

PRONÓSTICO DE LLUVIAS PARA EL
NORTE

DEL 04 AL 06 DE MARZO DE 2019

I. COMPORTAMIENTO DE LAS LLUVIAS A NIVEL NACIONAL

En enero, la costa y sierra norte presentaron deficiencia de precipitación con anomalías porcentuales de -40% a -100%. Por otro lado, la sierra centro (Lima, Ancash, Huánuco, Pasco, Junín) y sur (Arequipa, Moquegua y Tacna) y selva, presentaron superávits de precipitación con anomalías de +15% a +100%. Cabe señalar, que en el transcurso del mes las estaciones de Caravelí (Arequipa - 34,3 mm/día), Calana (Tacna - 12 mm/día), Juli (Puno - 94,5 mm/día), Chiguata (Arequipa - 45,8 mm/día) y Pongo de Caynarachi (San Martín - 180,3 mm/día) registraron las lluvias más altas de todos los eneros de los últimos 30 años.

Figura 1. Anomalías de la precipitación en porcentajes – Enero 2019

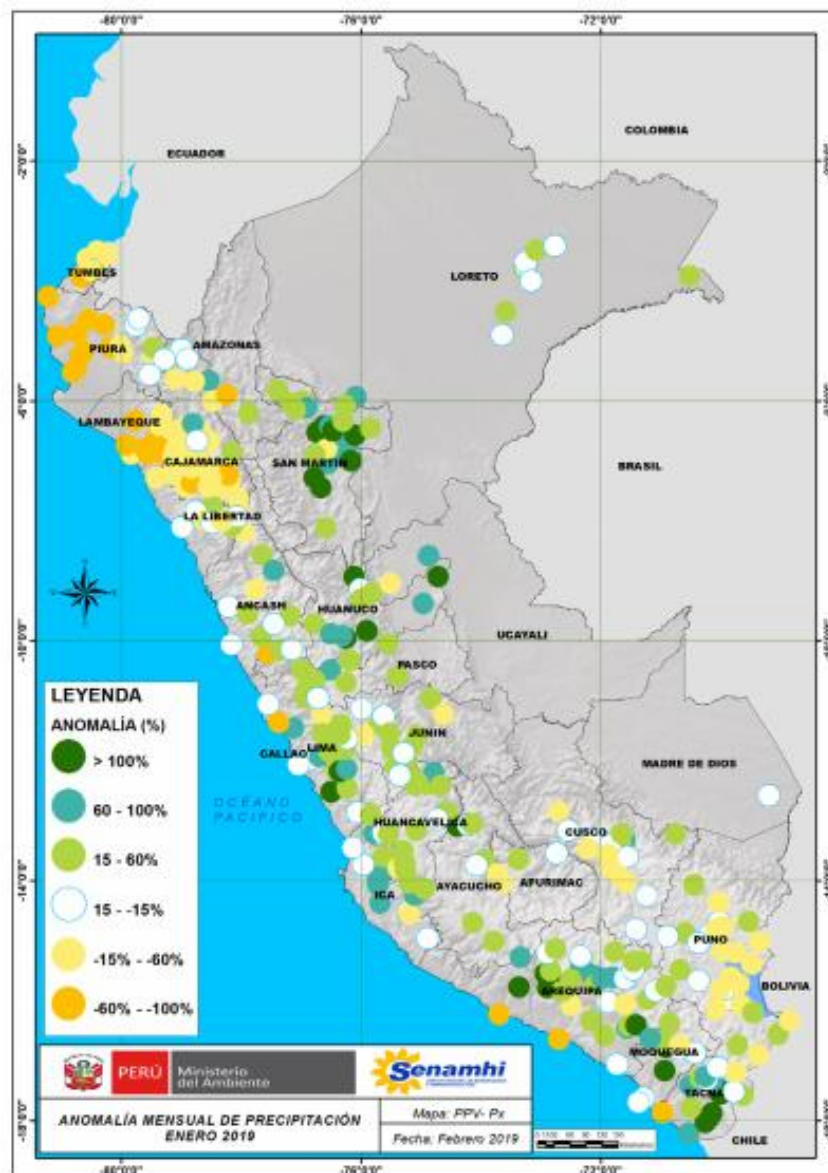

Fuente: SENAMHI (Enero, 2019).

II. PERSPECTIVAS

El SENAMHI informa que desde lunes 4 al miércoles 6 de marzo, se presentará lluvia de moderada intensidad en la sierra y costa interior norte. Así mismo, en la sierra norte se esperan acumulados superiores a 35 mm/día. La lluvia estará acompañada de descargas eléctricas y ráfagas de viento. Además, se espera lluvia de trasvase en la costa norte (SENAMHI / Aviso Meteorológico N° 036).

Figura 2. Pronóstico de Lluvias para el norte del 04 al 06 de marzo de 2019

Inicio del evento: Lunes , 04 de Marzo de 2019 a las 00:00 horas (hora local)
Fin del evento: Miércoles, 06 de Marzo de 2019 a las 00:00 horas (hora local)
Periodo de vigencia del aviso: **48 horas**



Fuente: SENAMHI Aviso Meteorológico N°036



<https://www.senamhi.gob.pe/?p=aviso-meteorologico-vigente&a=2019&b=036&c=022&d=SENA>



III. ANÁLISIS DE SUSCEPTIBILIDAD POR MOVIMIENTOS EN MASA

La probabilidad de la ocurrencia de lluvias de fuerte intensidad durante estos días, desencadenarían la posible presencia de deslizamientos, flujos de detritos (huaycos) u otro tipo de movimientos en masa, que traería consigo situaciones de riesgo. No obstante, no se descarta la presencia de estas en las zonas donde se prevé condiciones normales o de déficit de lluvias.

Para la identificación de los ámbitos con mayor propensión a estos eventos se ha tomado como base el Mapa de Susceptibilidad a Movimientos en Masa¹ (INGEMMET).

Figura 3. Susceptibilidad a Movimientos en Masa.



Fuente: CENEPRED, elaborado con información del INGEMMET y SENAMHI

¹ Cabe destacar que los mapas de susceptibilidad por movimientos en masa, si bien identifican áreas donde se pueden generar potencialmente tales eventos, en ellos no figura la totalidad de zonas a ser afectadas, ni predicen cuando ocurrirán los procesos analizados (Ayala-Carcedo y Olcinas 2002).

IV. ANÁLISIS DE EXPOSICIÓN SOCIOECONÓMICA

En el análisis de exposición socioeconómica, se consideró como unidad mínima de análisis el ámbito distrital. Las variables utilizadas son incidencia de pobreza, tasa de analfabetismo y tasa de desnutrición crónica infantil.

El valor de exposición se obtuvo mediante el análisis con sistemas de información geográfica (SIG), con la finalidad de poder representarlo cartográficamente.

Se estimó el valor de importancia (ponderación) de cada uno de los parámetros mediante el Proceso de Análisis Jerárquico (método de Saaty). Posteriormente, se determinó para cada parámetro los respectivos descriptores, representados por sus quintiles, estimándose también para estos una ponderación mediante el mismo método.

Este procedimiento se muestra en la Tabla 1, dando como resultado el valor de exposición para cada distrito.

Tabla 1. Matriz de ponderación utilizada para la evaluación de los niveles de exposición.

Descriptor	Parámetros de evaluación									Valor de exposición	Rango	Nivel de exposición
	Incidencia de pobreza	Valor	Peso	Tasa de Desnutrición Crónica	Valor	Peso	Tasa de Analfabetismo	Valor	Peso			
D5	Mayor a 63.8%	0.459	0.608	34.2% a 61.7%	0.416	0.272	20.8% a 45.5%	0.432	0.120	0.444	0.262 < R =< 0.444	Muy Alto
D4	50.7% a 63.7%	0.259	0.608	26.0% a 34.1%	0.262	0.272	14.1% a 20.7%	0.283	0.120	0.262	0.153 < R =< 0.262	Alto
D3	36.3% a 50.6%	0.150	0.608	19% a 25.9%	0.161	0.272	9.6% a 14.0%	0.152	0.120	0.153	0.089 < R =< 0.153	Medio
D2	21.8% a 36.2%	0.085	0.608	9.1% a 18.9%	0.099	0.272	5.4% a 9.5%	0.086	0.120	0.089	0.051 < R =< 0.089	Bajo
D1	Menor a 21.8%	0.047	0.608	Menor a 9.1%	0.062	0.272	Menor a 5.4%	0.048	0.120	0.051		

Fuente: CENEPRED, elaborado con información del INEI y el MINSa.

V. ESCENARIO PROBABLE DE RIESGO

Una vez identificado los niveles de susceptibilidad a movimientos en masa y los niveles de exposición de la población, a nivel distrital, se procede a la conjunción de ambos factores para el cálculo de la probabilidad del riesgo (Tabla 2).

Figura 4. Escenario de riesgo por movimientos en masa en base al pronóstico de lluvias para el Norte, del 04 al 06 de marzo de 2019

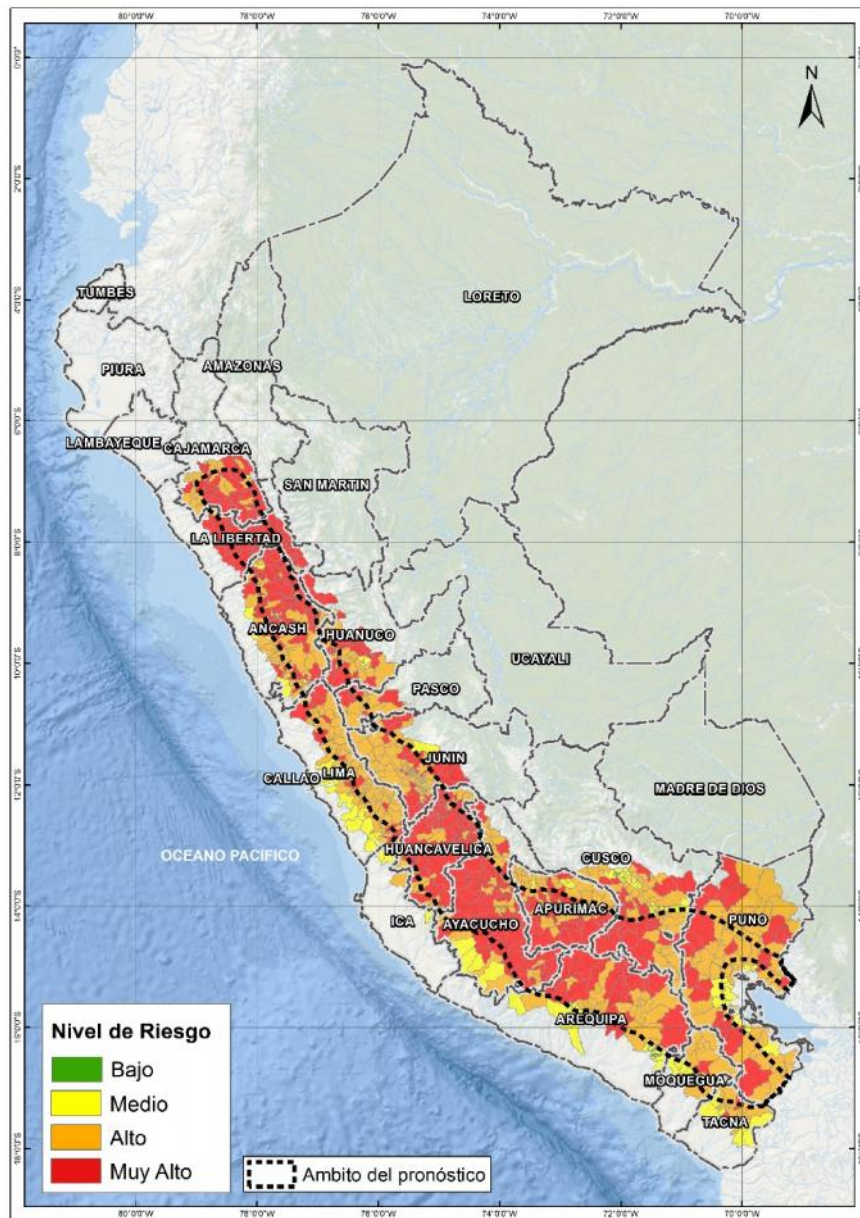

Fuente: CENEPRED

Nota: El mapa muestra los departamentos donde el SENAMHI prevé lluvias de moderada a fuerte intensidad según el Aviso Meteorológico N° 036 del SENAMHI.

Tabla 2. Elementos expuestos por departamentos según su nivel de riesgo.

Nivel de Riesgo	Muy Alto					Alto					Medio					Bajo				
Departamento	Elementos expuestos																			
	Cantidad de Distritos	Población	Viviendas	Establec. Salud	Instituc. Educativas	Cantidad de Distritos	Población	Viviendas	Establec. Salud	Instituc. Educativas	Cantidad de Distritos	Población	Viviendas	Establec. Salud	Instituc. Educativas	Cantidad de Distritos	Población	Viviendas	Establec. Salud	Instituc. Educativas
1 CAJAMARCA	9	64,669	18,248	53	456	5	26,803	7,824	42	239	1	6,834	1,970	4	39	0	0	0	0	0
2 LAMBAYEQUE	3	37,819	9,678	32	218	2	9,608	2,985	7	40	4	114,335	29,462	40	343	3	34,120	8,777	8	78
3 PIURA	17	220,895	59,643	154	1,438	12	128,465	36,269	95	548	8	380,833	99,426	91	701	7	653,068	153,751	185	874
4 TUMBES	0	0	0	0	0	0	0	0	0	0	13	224,863	60,902	77	420	0	0	0	0	0
TOTAL GENERAL	29	323,383	87,569	239	2,112	19	164,876	47,078	144	827	26	726,865	191,760	212	1,503	10	687,188	162,528	193	952

Fuente: CENEPRED, elaborado con la información del INEI, MINSA y MINEDU

INEI: Cálculo de población y vivienda según Censos Nacionales 2017: XII de Población y VII de Vivienda / MINSA: Base RENIPRESS, Enero 2019 / MINEDU: ESCALE, Enero 2019

Finalmente, se presentan los resultados del escenario de riesgo por movimientos en masa:

Los distritos con nivel de riesgo muy alto comprenden una población expuesta de 323,383 habitantes (Figura 5); 87,569 viviendas; 239 establecimientos de salud y 2,112 instituciones educativas.

Figura 5. Población: Riesgo Muy Alto

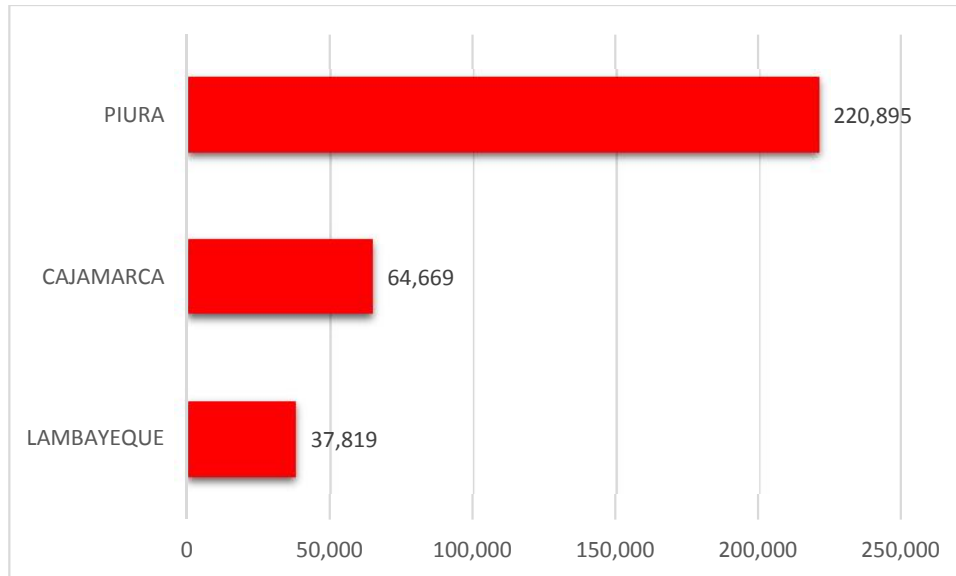

Los distritos con nivel de riesgo alto comprenden una población expuesta de 164,876 habitantes (Figura 6); 47,078 viviendas; 144 establecimientos de salud y 827 instituciones educativas.

Figura 6. Población: Riesgo Alto

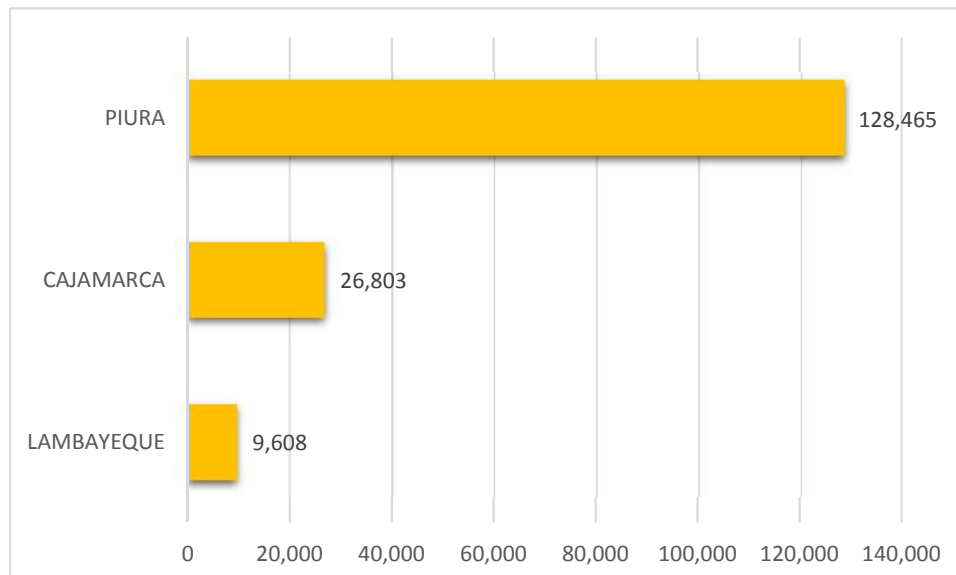

San Isidro, 03 de marzo de 2019

El CENEPRED actualizará esta información de acuerdo a los avisos meteorológicos remitidos por del SENAMHI. El resultado de esta información se encuentra disponible en el Sistema de Información para la Gestión del Riesgo de Desastres - SIGRID, y a través de la página web del CENEPRED <https://cenepred.gob.pe/web/escenario-riesgos/> para su descarga a fin de dar a conocer de manera detallada las variables utilizadas.