



CENEPRED

Centro Nacional de Estimación, Prevención y
Reducción del Riesgo de Desastres

**ESCENARIOS DE RIESGO ANTE LA
TEMPORADA DE LLUVIAS 2018 – 2019**

*PRONÓSTICO DE LLUVIAS PARA LA
SIERRA – NIVEL 3 y 4
DEL 04 AL 08 DE OCTUBRE DE 2018*

I. COMPORTAMIENTO DE LAS LLUVIAS A NIVEL NACIONAL

Los superávits de lluvia (anomalías entre en rango de 60 – 80%) en la sierra central y sur fueron consecuencia del ingreso anómalo de humedad hacia las zonas altas de dicha region. Es preciso, mencionar que nos encontramos en temporada de estiaje, fechas en las cuales las lluvias suelen ser nulas o poco significativas.

Figura 1. Anomalías de la precipitación en porcentajes – julio 2018

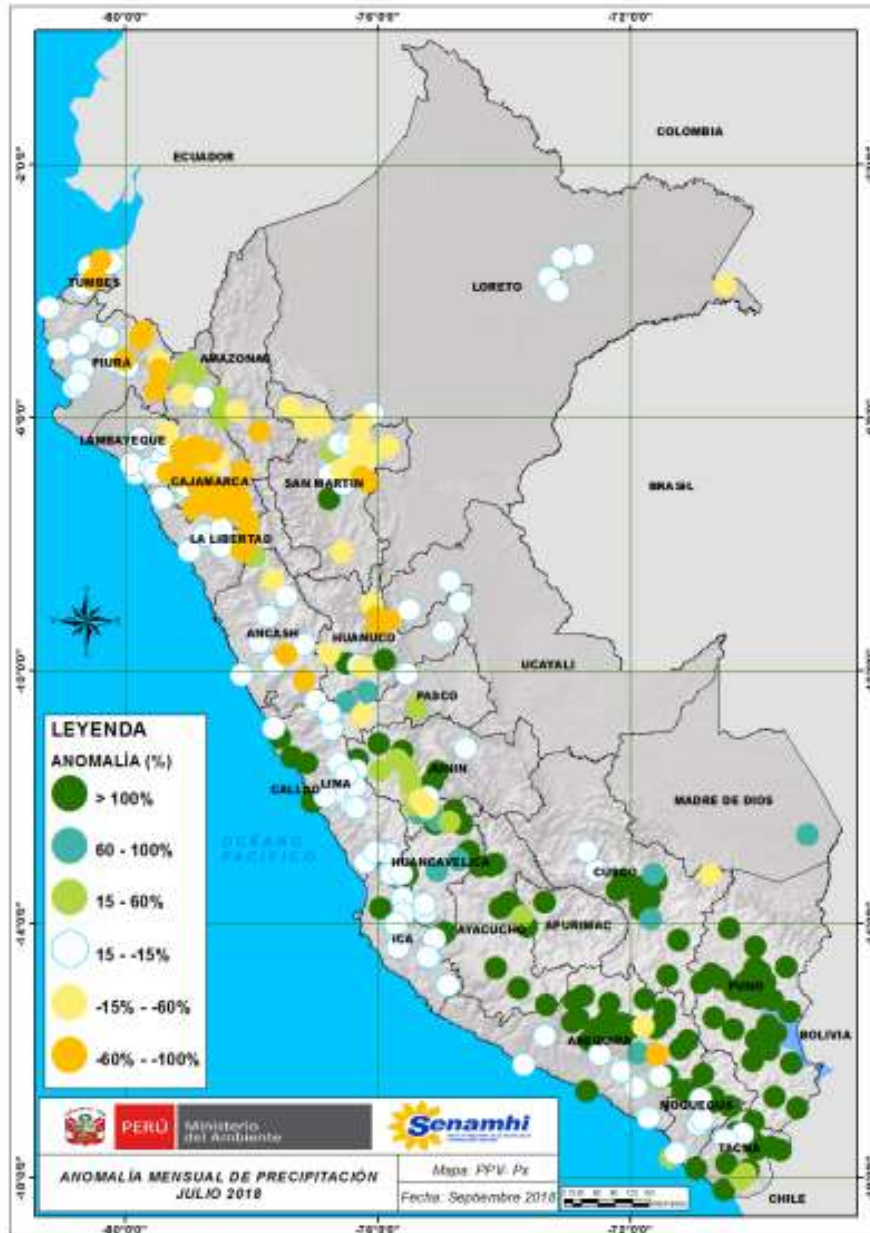

Fuente: SENAMHI (julio 2018).

II. PERSPECTIVAS

El SENAMHI informa que, desde el jueves 04 al lunes 08 de octubre se prevé precipitaciones líquidas y sólidas de moderada a fuerte intensidad. En la sierra norte se registrarán acumulados de lluvia de hasta 20 mm/día mientras que, en la sierra centro y sur, entre 10 y 20 mm/día. Además se presentarán nevadas en localidades sobre los 4000 m.s.n.m. en la sierra centro, y sobre los 3800 m.s.n.m. en la sierra sur, las cuales alcanzarán hasta 15 cm de altura. Adicionalmente, se espera granizo, de forma localizada, en zonas por encima de los 3000 m.s.n.m. y ráfagas de viento de hasta 35 km/h durante el periodo del aviso. Asimismo se espera la ocurrencia de lluvias ligeras por trasvase en la costa norte y centro. (SENAMHI / Aviso Meteorológico N° 118).

Figura 2. Pronósticos de lluvias del 04 al 08 de octubre de 2018

Periodo de vigencia del aviso: **90 horas**

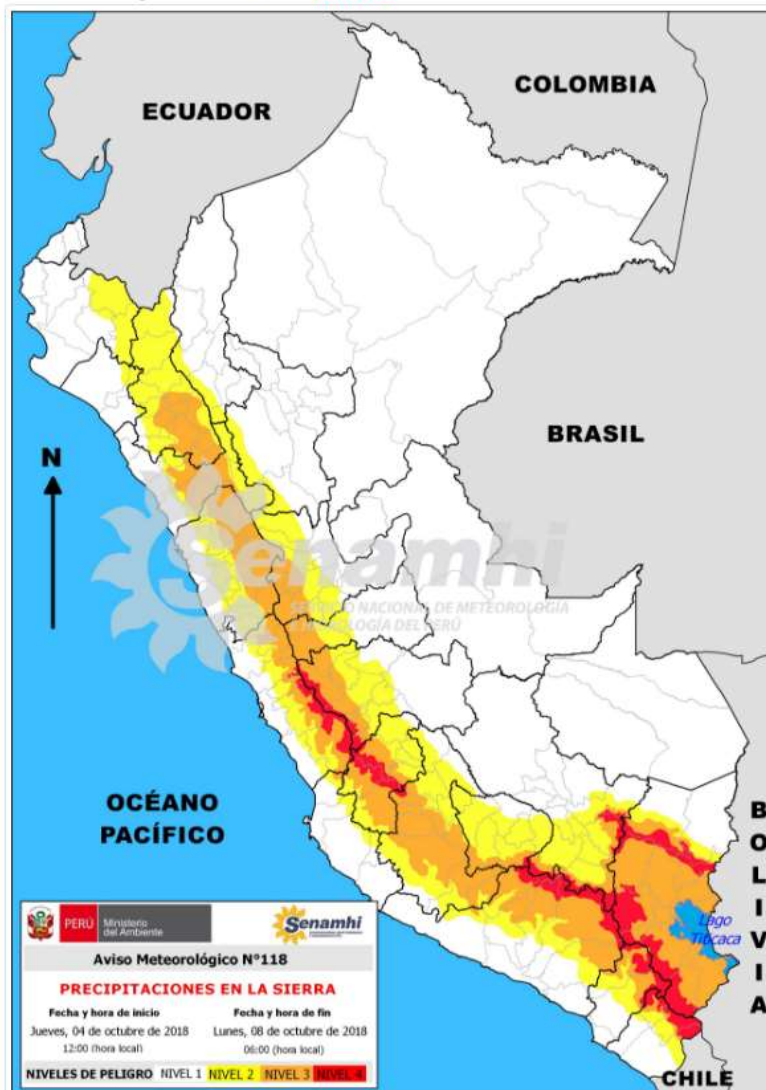

NIVELES DE PELIGRO

NIVEL 1

No es necesario tomar precauciones especiales.

NIVEL 2

Sea prudente si realiza actividades al aire libre que puedan acarrear riesgos en caso de mal tiempo, pueden ocurrir fenómenos meteorológicos peligrosos que sin embargo son normales en esta región. Manténgase al corriente del desarrollo de la situación meteorológica.

NIVEL 3

Se predicen fenómenos meteorológicos peligrosos. Manténgase al corriente del desarrollo de la situación y cumpla los consejos e instrucciones dados por las autoridades.

NIVEL 4

Sea extremadamente precavido; se predicen fenómenos meteorológicos de gran magnitud. Este al corriente en todo momento del desarrollo de la situación y cumpla los consejos e instrucciones dados por las autoridades.

Fuente: SENAMHI Aviso Meteorológico N°118



III. ANÁLISIS DE SUSCEPTIBILIDAD POR MOVIMIENTOS EN MASA

La probabilidad de la ocurrencia de lluvias de fuerte intensidad durante estos días, desencadenarían la posible presencia de deslizamientos, flujos de detritos (huaycos) u otro tipo de movimientos en masa, que traería consigo situaciones de riesgo. No obstante, no se descarta la presencia de estas en las zonas donde se prevé condiciones normales o de déficit de lluvias.

Para la identificación de los ámbitos con mayor propensión a estos eventos se ha tomado como base el Mapa de Susceptibilidad a Movimientos en Masa¹ (INGEMMET).

Figura 3. Susceptibilidad a Movimientos en Masa.

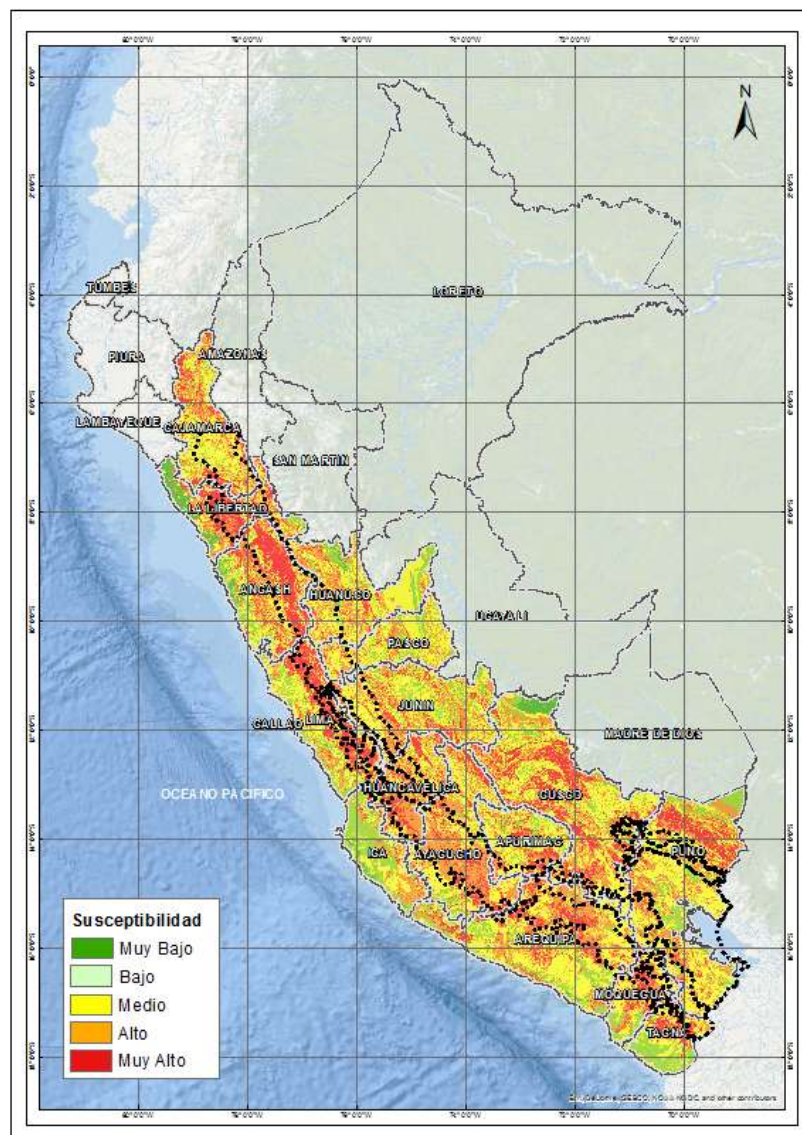

Fuente: CENEPRED, elaborado con información del INGEMMET y SENAMHI

¹ Cabe destacar que los mapas de susceptibilidad por movimientos en masa, si bien identifican áreas donde se pueden generar potencialmente tales eventos, en ellos no figura la totalidad de zonas a ser afectadas, ni predicen cuando ocurrirán los procesos analizados (Ayala-Carcedo y Olcinas 2002).

IV. ANÁLISIS DE EXPOSICIÓN SOCIOECONÓMICA

En el análisis de exposición socioeconómica, se consideró como unidad mínima de análisis el ámbito distrital. Las variables utilizadas son incidencia de pobreza, tasa de analfabetismo y tasa de desnutrición crónica infantil.

El valor de exposición se obtuvo mediante el análisis con sistemas de información geográfica (SIG), con la finalidad de poder representarlo cartográficamente.

Se estimó el valor de importancia (ponderación) de cada uno de los parámetros mediante el Proceso de Análisis Jerárquico (método de Saaty). Posteriormente, se determinó para cada parámetro los respectivos descriptores, representados por sus quintiles, estimándose también para estos una ponderación mediante el mismo método.

Este procedimiento se muestra en la Tabla 1, dando como resultado el valor de exposición para cada distrito.

Tabla 1. Matriz de ponderación utilizada para la evaluación de los niveles de exposición.

Descriptor	Parámetros de evaluación									Valor de exposición	Rango	Nivel de exposición
	Incidencia de pobreza	Valor	Peso	Tasa de Desnutrición Crónica	Valor	Peso	Tasa de Analfabetismo	Valor	Peso			
D5	Mayor a 63.8%	0.459	0.608	34.2% a 61.7%	0.416	0.272	20.8% a 45.5%	0.432	0.120	0.444	0.262 < R =< 0.444	Muy Alto
D4	50.7% a 63.7%	0.259	0.608	26.0% a 34.1%	0.262	0.272	14.1% a 20.7%	0.283	0.120	0.262	0.153 < R =< 0.262	Alto
D3	36.3% a 50.6%	0.150	0.608	19% a 25.9%	0.161	0.272	9.6% a 14.0%	0.152	0.120	0.153	0.089 < R =< 0.153	Medio
D2	21.8% a 36.2%	0.085	0.608	9.1% a 18.9%	0.099	0.272	5.4% a 9.5%	0.086	0.120	0.089	0.051 < R =< 0.089	Bajo
D1	Menor a 21.8%	0.047	0.608	Menor a 9.1%	0.062	0.272	Menor a 5.4%	0.048	0.120	0.051		

Fuente: CENEPRED, elaborado con información del INEI y el MINSA.

V. ESCENARIO PROBABLE DE RIESGO

Una vez identificado los niveles de susceptibilidad a movimientos en masa y los niveles de exposición de la población, a nivel distrital, se procede a la conjunción de ambos factores para el cálculo de la probabilidad del riesgo (Tabla 2).

Figura 4. Escenario de riesgo por movimientos en masa en base al pronóstico de precipitación para el periodo del 04 al 08 de octubre de 2018

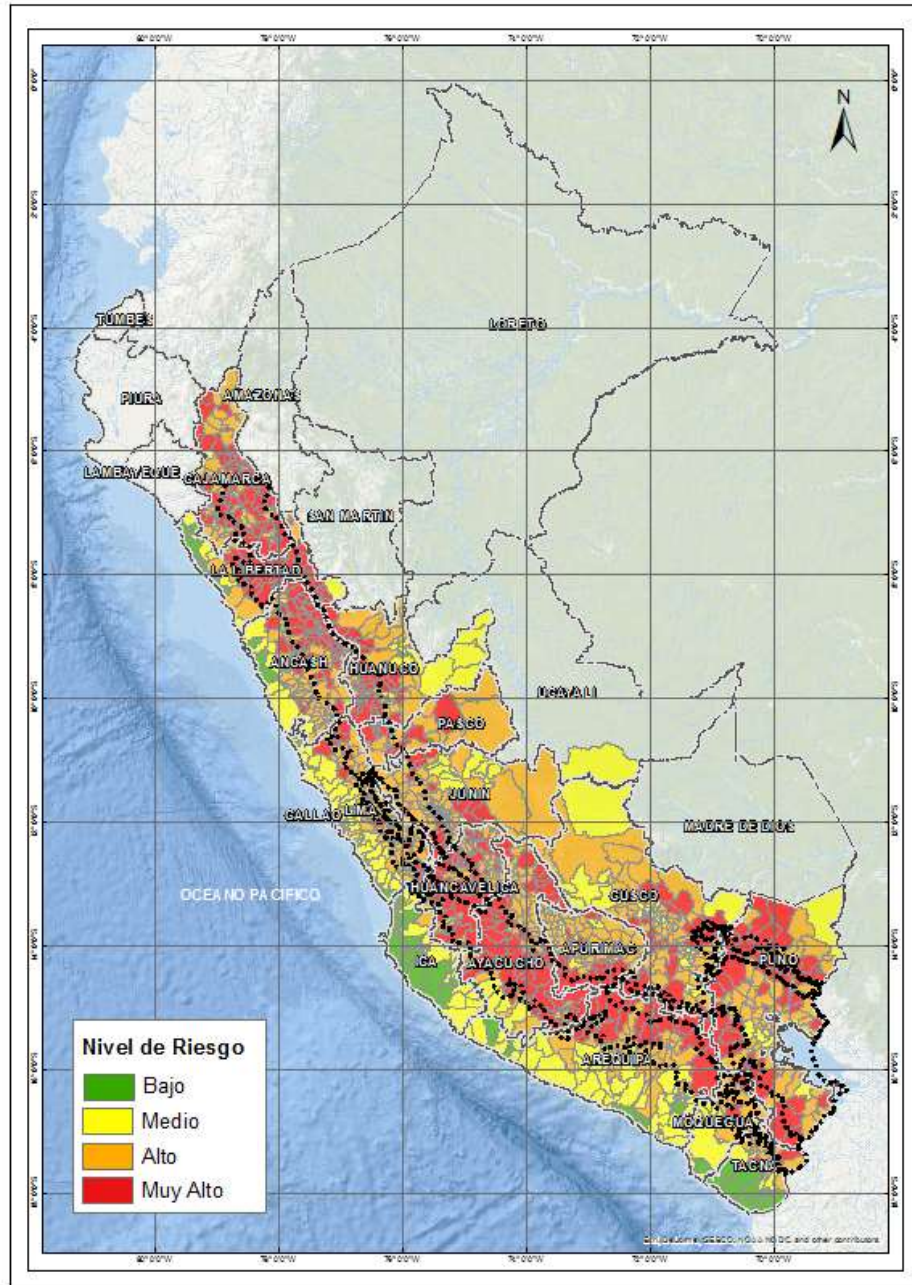

Fuente: CENEPRED

Nota: El mapa muestra los departamentos donde el SENAMHI prevé lluvias de moderada a fuerte intensidad según el Aviso Meteorológico N° 118 del SENAMHI.

Tabla 2. Elementos expuestos por departamentos según su nivel de riesgo.

Nivel de Riesgo	Muy Alto				Alto				Medio				Bajo			
	Elementos expuestos															
Departamento	Población	Viviendas	Establec. Salud	Instituc. Educativas	Población	Viviendas	Establec. Salud	Instituc. Educativas	Población	Viviendas	Establec. Salud	Instituc. Educativas	Población	Viviendas	Establec. Salud	Instituc. Educativas
ANCASH	249,448	80,463	200	1,289	383,747	117,153	281	1,262	311,682	72,923	99	442	209,762	43,668	49	289
APURIMAC	39,718	16,368	54	225	279,106	93,365	307	1,550	142,044	38,336	133	362				
AREQUIPA	28,563	15,036	42	175	154,056	40,127	115	369	864,570	213,000	298	1,474	254,109	71,070	591	676
AYACUCHO	240,383	92,648	224	1,436	259,249	85,350	191	1,222	196,520	44,833	58	382				
CAJAMARCA	729,123	215,572	512	4,019	794,470	193,396	640	2,668	10,190	3,245	4	42				
CUSCO	173,309	53,976	61	689	486,649	149,342	236	1,669	662,139	154,525	562	1,165	2,274	655	1	4
HUANCAVELICA	227,756	74,294	245	1,362	268,302	81,627	240	1,177	2,498	898	2	9				
HUANUCO	297,769	86,852	172	1,082	243,238	62,208	101	802	326,220	77,516	146	759				
ICA					3,250	1,379	6	25	162,404	47,241	95	318	629,265	148,873	333	893
JUNIN	67,538	30,333	82	459	813,251	200,171	437	1,780	479,593	118,113	467	1,316				
LA LIBERTAD	449,244	116,264	231	1,573	159,602	32,890	45	353	121,744	29,550	22	195	1,151,815	237,360	422	1,338
LIMA	23,794	13,654	33	158	911,953	180,045	446	1,219	3,961,398	473,187	2,225	3,676	5,088,519	926,620	5,140	5,002
MOQUEGUA	9,014	3,125	8	44	25,604	9,552	26	99	147,391	44,763	79	273	324	109	1	2
PASCO	81,162	21,469	116	441	225,414	55,955	195	850								
PUNO	280,406	101,114	152	1,114	797,402	295,327	367	2,348	351,341	102,217	121	698				
TACNA	4,635	2,562	10	29	11,962	6,163	21	86	43,850	13,085	22	60	285,566	77,855	372	356
UCAYALI									8,939	1,590	5	39				
TOTAL GENERAL	2,901,862	923,730	2,142	14,095	5,817,255	1,604,050	3,654	17,479	7,792,523	1,435,022	4,338	11,210	7,621,634	1,506,210	6,909	8,560

Fuente: CENEPRED, elaborado con información del INEI, MINEDU y MINSA.

VI. RESULTADOS

Finalmente, se presentan los resultados del escenario de riesgo por movimientos en masa:

Los distritos con nivel de riesgo muy alto comprenden una población expuesta de 2'901,862 habitantes (Figura 5); 923,730 viviendas; 2,142 establecimientos de salud y 14,095 instituciones educativas.

Figura 5. Población: Riesgo Muy Alto

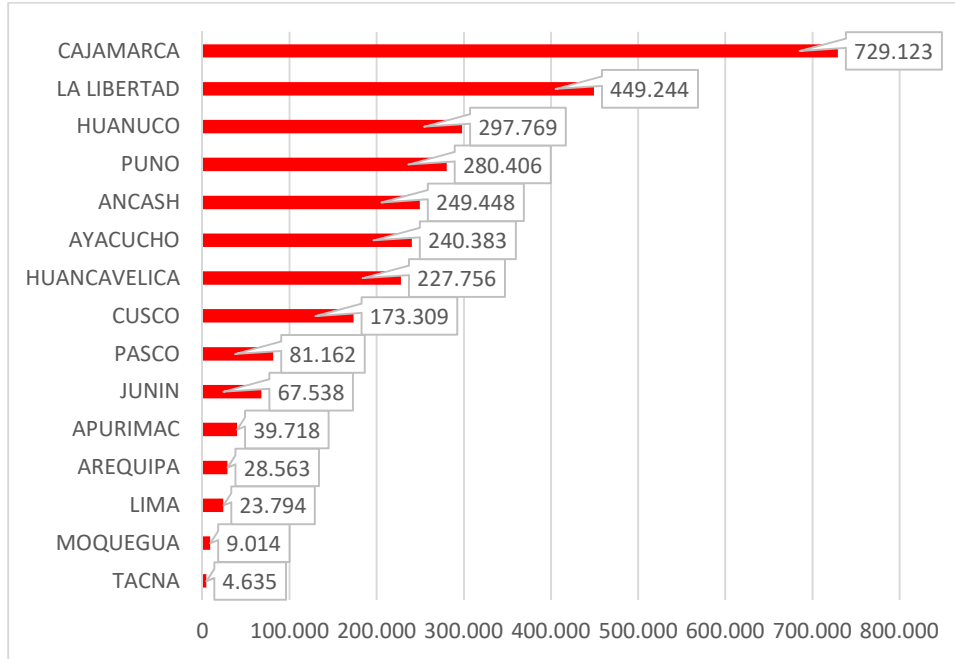

Los distritos con nivel de riesgo alto comprenden una población expuesta de 5'817,255 habitantes (Figura 6); 1'604,050 viviendas; 3,654 establecimientos de salud 17,479 instituciones educativas.

Figura 6. Población: Riesgo Alto

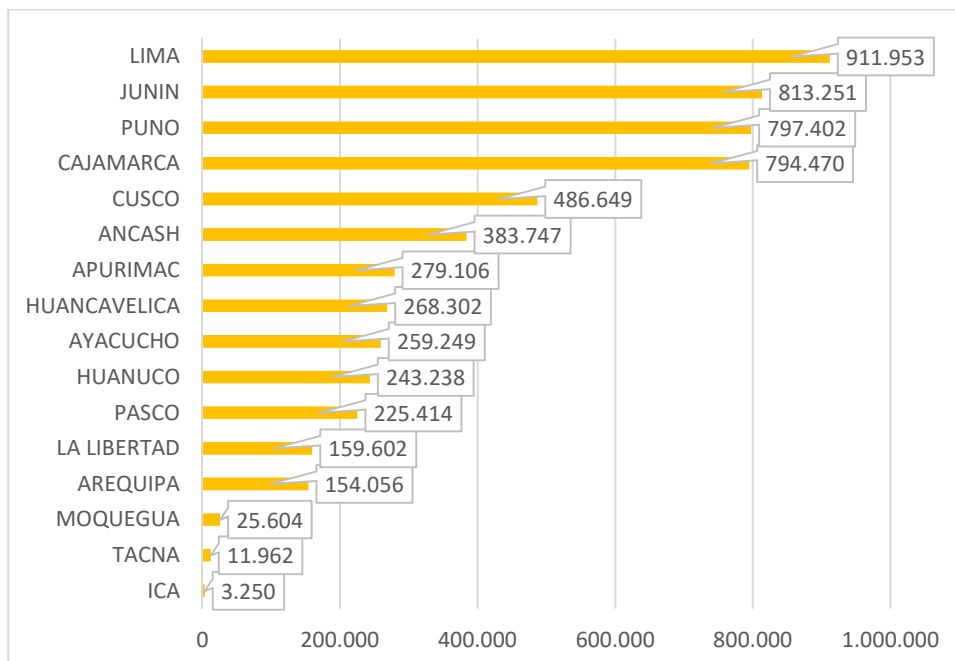

El CENEPRED actualizará esta información de acuerdo a los avisos meteorológicos remitidos por del SENAMHI. El resultado de esta información se encuentra disponible en el Sistema de Información para la Gestión del Riesgo de Desastres - SIGRID, y a través de la página web del CENEPRED <http://www.cenepred.gob.pe/web/escenarios-de-riesgos/> para su descarga a fin de dar a conocer de manera detallada los parámetros utilizados.

San Isidro, 03 de octubre de 2018